SAYI 108
20 LİRA

Suat Yalaz'ın ASYA KAPLANI

KARAOĞLAN

13 HAZİRAN 1984

Bu sayıda
Yeni Macera

SURUÇ DAĞLARINDA
İNSAN AVI

KARAOĞLAN'IN
YENİ MACERASI
SURÛC DAĞLARINDA
İNSAN AVI

SURÛC DAĞLARINDA
İNSAN AVI
Dört atlı, Halep surları yakınında bir kümbet önünde eğleşip atlarını hurmalığın gölgesine bağladılar...
Biri uzun boylu, sarkık bıyıklı elli yaşlarında bir babayiğit, yanındaki hemen aynı yapıda, fakat çok genç, uzun saçları üstüne bir Buhara takkesi oturmuş yakışıklı bir delikanlıydı. Onları karga burunlu kavruk bir Türkmen köylüsüyle eni boyuna denk pos bıyıklı eski bir savaşçı izliyordu...
MEZARINI ZİYARET İÇİN ÜÇ GÜNLÜK YOLDAN GELDİĞİMİZ GAZİ BELEK BEY'İ ANLATACAKTIN BİZE BABA!..
BELEK BEY, ANADOLU'YU YATAN SEÇEN TÜRKLERİN BURAYA YERLEŞİP SELÇUKLU DEVLETİNİ KURMALARINDA EMEĞİ GEÇMİŞ BİR KUMANDANDIR!..
1

Belek Bey'in Halep Surlarına bakan kümbetinde ruhuna fatiha okundu. Mezarı sarmış yabancı otlar ayıklandı.
Ve hurmalikta çıkınlar açılıp Allah ne verdiyse yenirken Baybora Belek Bey'i anlatmağa başladı...
BELEK BEY, ARTUKOĞULLARINDAN BEHRAM BEY'İN OĞLU, ARTUK BEY'İN TORUNUDUR!..
BEŞYÜZ SEKİZ YILLARINDA (1120) SURUÇ VALİSİYDİ. BÜYÜK SELÇUKLU HAKANINA BAĞLIYDI. O SIRALAR TÜRKLER ANTAKYA'YI HAÇLI ORDULARINDAN KURTARMAK İÇİN SÜREKLİ AKINLAR DÜZENLİYORLARDI. BELEK BEY GENCECİK ORDUSUYLA HRİSTİYANLARI PERİŞAN EDİYORDU!..
...ÖNCE URFA HAÇLI KONTLUĞU İLE SAVAŞIP HARPUT VE DERSİM'İ ELE GEÇİRDİ. SONRA BİZANS'A BAĞLI TRABZON TEKFURUNU BOZGUNA UĞRATIP ESİR ALDI. İKİ YIL SONRA DA URFA KONTU JOCELİN DE COURTENAY'IN ORDUSUNU İMHA EDEREK KENDİSİNİ DE ESİR ALDI. BU ZAFER BELEK BEY'E BÜYÜK ÜN KAZANDIRMIŞTI...
© SUAT YALAZ
2

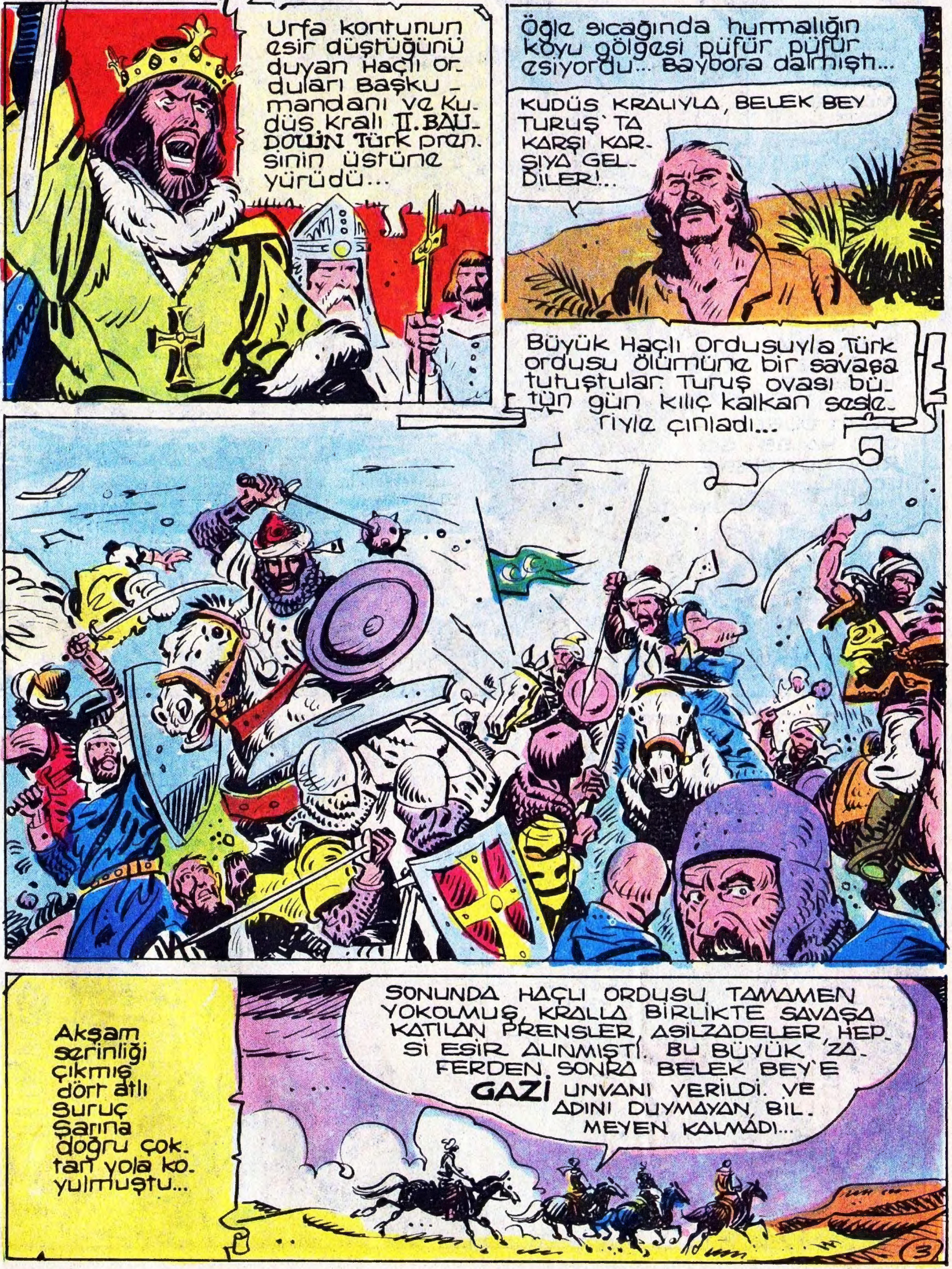

Urfa kontunun esir düştüğünü duyan Haçlı ordular başkumandanı ve Kudüs kralı II. BAUDOUIN Türk prensinin üstüne yürüdü...
Öğle sıcağında hurmalığın koyu gölgesi püfür püfür esiyordu... Baybora dalmıştı...
KUDÜS KRALIYLA, BELEK BEY TURUŞ'TA KARŞI KARŞIYA GELDİLER!...
Büyük Haçlı Ordusuyla Türk ordusu ölümüne bir savaşa tutuştular. Turuş ovası bütün gün kılıç kalkan sesleriyle çınladı...
Akşam serinliği çıkmış dört atlı Suruç şarına doğru çoktan yola koyulmuştu...
SONUNDA HAÇLI ORDUSU TAMAMEN YOKOLMUŞ, KRALLA BİRLİKTE SAVAŞA KATILAN PRENSLER, ASİLZADELER, HEPSİ ESİR ALINMIŞTI. BU BÜYÜK ZAFERDEN SONRA BELEK BEY'E GAZİ UNVANI VERİLDİ. VE ADINI DUYMAYAN, BİLMEYEN KALMADI...
3

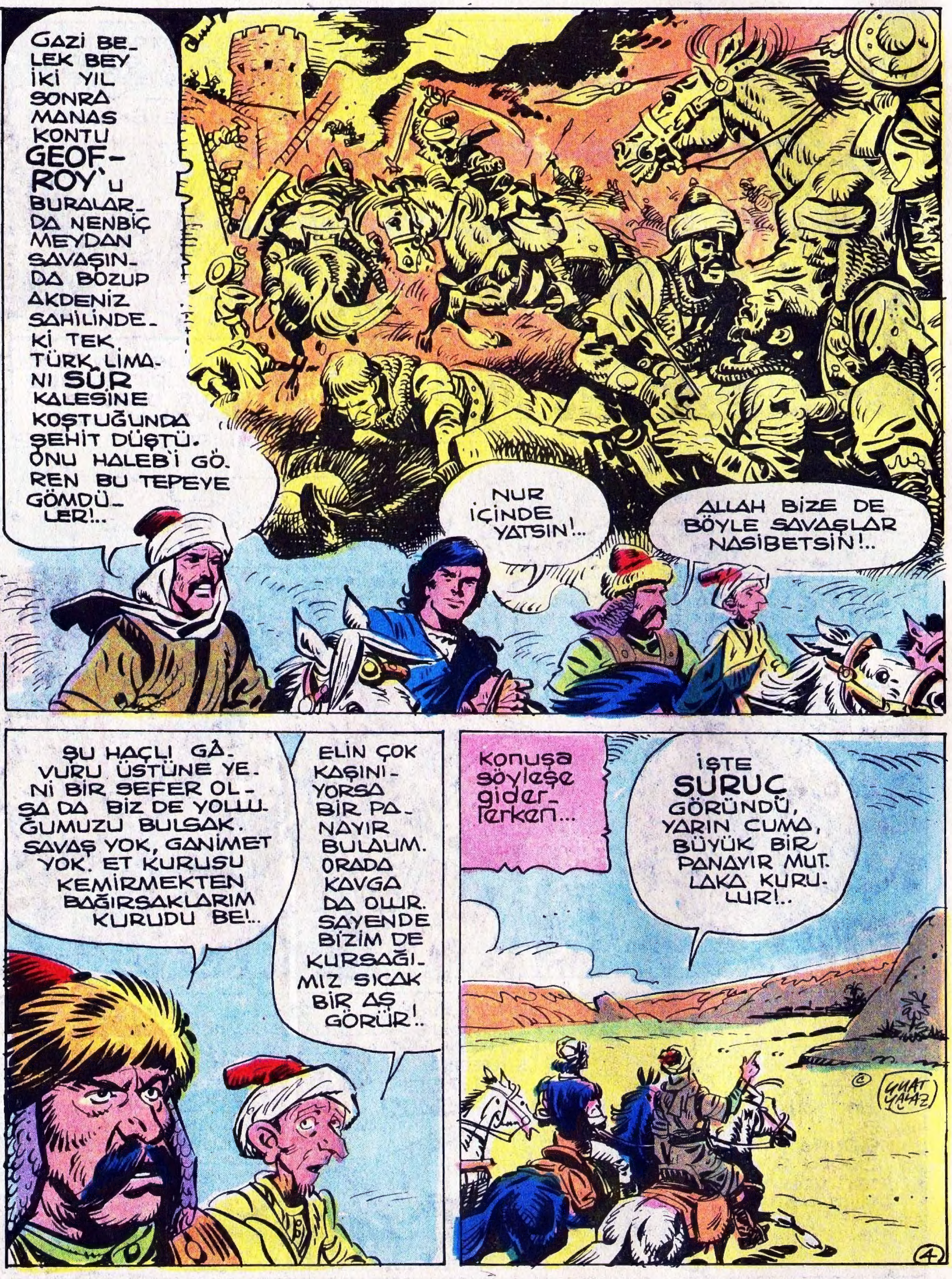
GAZİ BELEK BEY İKİ YIL SONRA MANAS KONTU GEOFROY'U BURALARDA NENBİÇ MEYDAN SAVAŞINDA BOZUP AKDENİZ SAHİLİNDEKİ TEK TÜRK LİMANI SÛR KALESİNE KOŞTUĞUNDA ŞEHİT DÜŞTÜ. ONU HALEB'İ GÖREN BU TEPEYE GÖMDÜLER!..
NUR İÇİNDE YATSIN!..
ALLAH BİZE DE BÖYLE SAVAŞLAR NASİBETSİN!..
ŞU HAÇLI GÂVURU ÜSTÜNE YENİ BİR SEFER OLSA DA BİZ DE YOLLUĞUMUZU BULSAK. SAVAŞ YOK, GANİMET YOK. ET KURUSU KEMİRMEKTEN BAĞIRSAKLARIM KURUDU BE!..
ELİN ÇOK KAŞINIYORSA BİR PANAYIR BULALIM. ORADA KAVGA DA OLUR. SAYENDE BİZİM DE KURSAĞIMIZ SICAK BİR AŞ GÖRÜR!..
konuşa söyleşe giderlerken...
İŞTE SURUÇ GÖRÜNDÜ, YARIN CUMA, BÜYÜK BİR PANAYIR MUTLAKA KURULUR!..
© UMAT YALAZ
4

Suruç yörenin en büyük şehirlerinden biriydi. Halep, Urfa Amid (D.Bakır) Kervan yolları burada buluşurdu. Cuma günü gerçekten az rastlanır bir kalabalık vardı kentte. Zengin şeyhlerin, beylerin süslü çadırları alanı dolanıyordu...

GAFFAR!.. SENİN KEMİK KIRAN BU KEZ BELALIYA ÇATTI. HAZIRLA BEŞ AKÇEYİ!..
OĞLAN YAMAN ÇIKTI AMA, ABBAS'I YENEMEZ OSMAN!..
Seyirciler arasında bulunan Baybora güreşi ilgiyle izliyordu. Karaoğlan'ın "Kemikkıran„ bu devle kapışmasını hiç istememiş ama, söz dinletememişti inatçı oğlana...
BİZİM OĞLANI GÖZ GÖRE GÖRE KIRDIRMAYALIM!..
BU İŞİN SONUNU İYİ GÖRMÜYORUM!..
ABBAS ŞİMDİYE KADAR HİÇ YENİLMEMİŞ, AMA BİZİM KEÇİ DE ÖLÜR, PES ETMEZ!..
FELEĞİN İŞİNE BAK, ŞU PANAYIRDAN NELER UMUYORDUM!..
ÇATLAYANA DEK YEMELER İÇMELER HA!..
Bir bağrışma koptu alanda. Kemikkıran, delikanlıyı tuttuğu gibi havalandırmıştı, savuruyordu...
BİZİM OĞLANI YERE ÇALACAK BU ALLAHSIZ!.. HEMEN ELİNDEN ALMAZSAM, GİTTİ KARAOĞLAN!..
HEEY!..
Fakat umulmadık bir şey oldu...
@ SUAT YALAZ

Çayırı kuşatan halk heyecanla ayağa fırladı. Karaoğlan havada yılan gibi dolanarak Abbas'ın dengesini bozmuş, sonra sırtüstü yere vurmuştu...
VAY ŞEYTAN DÖLÜ!..
NASIL YAPTI BU İŞİ ANLAMADIM!..
KARAOĞLAN'I ARTIK YÜZ YIL KİMSE YENEMEZ!..
ELBETTE!.. O-NU KİM YETİŞTİRDİ?.. HEH HE!..
HAYDİ GAFFAR, ÇIK KESEYİ!..
DUR HELE!.. BİR TÜRLÜ İNANAMIYORUM. KOCA ABBAS'I NASIL YENER?..
Büyük, süslü zengin çadırlardan birinde...
ŞU GENCİN KİM OLDUĞUNU TEZ ÖĞRENİN!..
BAŞÜSTÜ, NE EFENDİMİZ!..
Kemikkıran Abbas bir süre dolandı, küfretti, söylendi... Sonra geldi erkekçe kendini yere vuran gencin kolunu havaya kaldırıp halka gösterdi...
HELAL OLSUN DELİKANLI!.. BİLEĞİNİN HAKKIYLA KAZANDIN. ARTIK GÜREŞ ALANLARI SENİNDİR!..
YOK, AĞAM ABBAS!.. BU BİR KAZADIR. SENİN BİLEĞİNİ KİMSE TUTAMAZ!..
KARAOĞLAN, ASLANIM BENİM!..
7

ÇOK ZOR BİR GÜREŞTİ, DEĞİL Mİ BABA!..
NE DİYORSUN!.. ÖDÜMÜZ KOPTU. AMA SON ANDA YAPTIN GENE YAPACAĞINI. AFERİN!..
EEEY!.. AHALİ!.. DUYDUK DUYMADIK DEMEYİN. BİLEĞİNE KATI, YAYINA GÜVENEN OKATMA YARIŞINAA!..
HEEY BAYBORA!.. DUYDUN MU?.. OK ATMA YARIŞI. BU ÖDÜLÜ DE KARAOĞLAN'A YIKMAYALIM. SIVA KOLLARI!..
Çalık Baybora'nın yayını buldu getirdi. koca yiğit emin adımlarla hedef diye sallanan acem halısına doğru yürüdü...
AĞAM HOŞGELDİN! KARAOĞLAN'IN ÜNÜ ACUNU SARMIŞ BABASI YİĞİT BAYBORA SEN, SİN DEĞİL Mİ?..
ONU BİLMEM AMA EVET, KARAOĞLAN'IN BABASI BAYBORA BENİM!..
YİĞİTLİĞİNİ ÇOK DUYDUM SANA SAYGIM VAR!.. BENİ DİNLERSEN BU YARIŞTAN ÇEKİL. YILLARDIR BENİMLE OK ATAN OLMADI. ADINI GÖLGELEME!.. DİNLE, BENİ!..
ÖĞÜDÜN İÇİN BİN YAŞAYASIN ASLANIM. BELLİ Kİ MERT BİR KİŞİSİN. AMMA YARIŞTAN ÇEKİLMEM İÇİN NEDEN YOK. TALİHİN AÇIK OLSUN!..

KURADA İLK ATIŞ BANA DÜŞTÜ BAYBORA.. GÖRECEKSİN HEDEFİN TAM GÖBEĞİNE VURACAĞIM, ŞİMDİYE DEK DE BÖYLEYDİ!..
ZANK
SAHİDEN DEDİĞİNİ YAPTI BU ARAP UŞAĞI!.. İPEK HALININ GÖBEĞİNDEKİ KIRMIZI NOKTAYI BULDU!..
İLK ATIŞTA TAM HEDEFİ BULMAK AZ GÖRÜLMÜŞTÜR. BİZİM PEDERİN İŞİ ÇOK ZOR!..
Tek gözlü şeyh adamlarına gene seslendi...
ŞU ARABIN DA ADINI ÖĞRENİN!
O MEŞHUR AVCI ABD-UL KERİM'DİR!
Sıra Baybora'nındı. Koca Türk ipek halıya şöyle bir baktı. Çömeldi ve yayını gerdi. Alanda çit yoktu...

Baybora'nın titremeyen sol bileği hedefi uzun uzun gezledi. Katı yay birden fırlayarak boşaldı. Şimşir okun nasıl gittiğini çok kimse göremedi bile...
Baybora'nın alaca keklik tüylü oku Arabınkini budayarak tam hedefi buldu...
KİM BU MÜTHİŞ ADAM ?..
BAYBORA NAM YİĞİT, EFENDİMİZ!..
Büyük kara çadırlı şeyh buz gibi bir sesle buyurdu...
ONUN ADINI LİSTENİN BAŞINA YAZIN!..
BAŞ ÜSTÜNE EFENDİMİZ!..
OLAMAZ, AKIL ALMAZ BİR ŞEY BU!..
BAYBORA, AKIL ALMAZ BAŞARILARIN ADAMIDIR. BÖYLE BİR YİĞİDİN OĞLU OLDUĞUM İÇİN NE MUTLU BANA!..
Arap avcısı tam bir müslümandı. Baybora'nın elini öptü, başına koydu...
BENİ BAĞIŞLA USTAMIZ BAYBORA!..
GAM YEME!..

EEEY AHALİİ!.. SABAH YARIŞLARI SONUÇLANMIŞTIR. ÖĞLE NAMAZINDAN SONRA BOZKAŞİ VE CİRİT OYUNLARI OLACAK!..
... AYRICA HOROZ DÖVÜ-ŞÜNDEN SONRA BİLEK GÜ-REŞİ YAPILACAKTIR. PAZUSUNA GÜVENEN BU GÜREŞE KATILSIN. BÜYÜK ÖDÜLLER KAZANSIN!..
Balaban coşmuştu. pazusuna çok gü-venirdi...
EVET, KARAOĞLAN VE BAYBORA'DAN SONRA MİLLET BİR DE BALABAN'I GÖRSÜN DE ANLASIN ANALAR NELER DOĞURU-YORMUŞ!..
VE BÖYLECE ÜÇÜNCÜ ÖDÜLÜ DE ALINCA KARUN GİBİ ZENGİN OL-DUK DEMEK-TİR!..
HEPSİ İYİ GÜZEL DE, AÇ AYI OYNA-MAZ. KARNIM AÇLIKTAN GURUL GURUL ÖTÜYOR!..
GOURGH
EVET GÜZEL BİR YEME-Ğİ HAKETTİK. ÖĞLEDEN SONRA DA AT YARIŞI VAR. KARAOĞLAN UNUTMA!..
ŞU ATLI BİZE SESLENİYOR!.. NE İSTİYOR ACABA ?..
HEEEY, YİĞİDİM!.. EĞLEŞİN HELE!..

ŞEYH ARAF BİN MOHARREM ADINA SİZİ SELÂMLARIM. ŞEYHİM SİZİNLE TANIŞMAK İSTİYOR. SOFRASINA ŞEREF VERMENİZİ DİLER!..
ŞEYH BİN MOHARREM BİZİ BAĞIŞLASIN ARKADAŞIM... BİZ YARIŞLARA GİRİYORUZ, SOFRASINA OTURURSAK SONRA DA YİĞİTLERİNE, OLUR DA YENİK DÜŞERSEK LÂF OLUR, DANIŞIKLI DERLER!..
ŞEYHİM ESKİ BİR SAVAŞÇIDIR. ŞİMDİ KÖTÜRÜM HALDEDİR. YARIŞLARDA DA ADAMI YOKTUR. ONUN ÇAĞRISINI GERİ ÇEVİRİRSENİZ ÇOK GÜNAH İŞLERSİNİZ!..
KARAOĞLAN NE DERSİN? GİTMEK ZORUNDAYIZ!..
HAKLISIN. YARIŞLARA DA GİRMEMEK GEREK!..
ALLAH SİZDEN RAZI OLSUN. BUYURUN BENİ TAKİBEDİN!..
Beyaz atlı Arabın ardından konuşa konuşa şeyh'in çadırına yürüdüler...
ZATEN KAZANDIĞIMIZ İKİ BÜYÜK ÖDÜL BİZE YETER. YARIŞLARA GİRMEMEKLE BİR ŞEY KAYBETMEYİZ!..
BEN DE KOL GÜREŞİNİ GENÇLERE BIRAKIYORUM. ÖDÜL ONLARA KISMETMİŞ!..
12

Kervan yollarının buluştuğu Suruç şarında panayır kurulmuş, yarışlar düzenlenmişti. Karaoğlan güreşte, Baybora da ok atma yarışında büyük ödül kazanınca, Şeyh Araf'ın çadırına davet edildiler.

BU "KANLI PRENS" ADINI BEN ÇOK DUYDUM. BİR HAÇLI ŞÖVALYESİ. EĞER ŞEYHİN SÖYLEDİKLERİ DOĞRUYSA BU KORSAN PRENSLE KARŞILAŞMAK İÇİN HER ŞEYİ GÖZE ALIRIM!..
GART GART
BU ŞEYHİ BENİM GÖZÜM TUTMADI NEDENSE!.. TEK GÖZÜNDEN BAŞKA BİR YERİ GÖRÜNMEYEN BİRİNE GÜVENEMEM!.
GÖZÜNÜ GÖRÜP DE NE OLACAK?.. SOFRASINI GÖRDÜN YA!..
DEMEKKİ ŞEYH ELİ AÇIK, KALBİ TEMİZ BİR BÜYÜK ADAM. ÜSTELİK, İNANMAZSANIZ GELİN HALKIMLA YERİNDE GÖRÜŞÜN, DEDİĞİNE GÖRE.. BEN KARAOĞLAN'DAN YANAYIM!..
ÇALIK SURAT EDİP DURMA.. KANLI PRENS SAYISIZ TÜRK VE MÜSLÜMAN KANINA GİRMİŞ BİR CANAVARDIR. ŞEYH ARAF'A KANCAYI TAKMIŞSA BU ONU ELE GEÇİRMEK İÇİN BULUNMAZ FIRSATTIR!..
GÖZÜN KESMİYORSA BURADA BİZİ BEKLE!
NEEE!.. BEN OLMAZSAM SİZ EVİNİZİN YOLUNU BULAMAZSINIZ ŞAŞKINLAR!.. BEN DE GELİYORUM!..
SAĞOLUN DOSTLARIM. BENİ KANLI PRENS'E KARŞI YALNIZ BIRAKMADINIZ. SİZİ ARKADAŞLARIMLA TANIŞTIRAYIM!
İŞTE KEMİKKIRAN ABBAS PEHLİVAN VE AYCILAR ŞAHI ABD-ÜL-KERİM!..
14

BU UĞRAŞTA ŞENİNLE BİR-LİKTE OLMAK-TAN MUTLUYUM ABBAS PEH-LİVAN!..
BEN DE ASLA-NIM!..
SALÂH, AL ŞU KE-SEYİ. TÜM MASRAF-LARI ÖDE. UŞAK-LARI SAV. BENİ DE DEVEME BİNDİR!..
BAŞÜSTÜ-NE EFEN-DİMİZ!..
İki yakın adamı bacakları tutma-yan Şeyh Araf'ı askıya alıp de-vesine taşıdılar...
HAKLI-SIN, HU-YUM KURU-SUN. HER-KESTEN KUŞKULA-NIRIM!..
BAK DA DEDİKLERİN-DEN UTAN... YOKSUL, TUTMA-YAN BACAKLA-RINA RAĞMEN HALKININ HU-ZURU İÇİN DİDİNİYOR!..
Öğle sıca-ğında ku-zeye, Hısn-Key-fa dağla-rına doğ-ru uzun bir yolcu-luk başla-mıştı...
15

GECE BAŞLAMADAN BU ÇÖLÜ GEÇERSEK İYİ OLUR. İLERDE GÖKYÜZÜ KARARDI. FIRTINA PATLAMAK ÜZERE!..
HAZIRLIKLI OLALIM!..
KUM FIRTINASI PATLADI BİLE. BİR SIĞINAK BULMALIYIZ!..
BİR YER BİLİYORUM. ORAYA SIĞINABİLİRİZ. BİRAZ DAHA İLERLİYELİM GAYRET!..
Korkunç bir uğultu kopmuştu...
Herkes bulduğu bir kumaşı başına dolayıp iğne gibi batan kumlardan korunmağa çalışıyordu...
NEREDE BU SIĞINAK YA ŞEYH ?..
BENİ TAKİBEDİN, YAKLAŞTIK!..

KARAOĞ-LAN, ÇALIK!.. BALABAN NERDE-SİNİZ ?..
BU YANA GE-LİN!..
KARAOĞLAN, BİZ BURA-DAYIZ!..
ABBAS'-LA ABD-ÜL KERİM NE-REDE-LER ?..
BABA İLERLE-MEK İM-KÂNSIZ. NE YAPA-LIM ?..
TOPLANIP BİRBİRİMİZE KENETLENE-CEĞİZ. ÇA-BUK!..
ABBAAS! ABD-ÜL KERİİİM! ŞEYH ARAF!
BOŞ YERE NEFES TÜKETME OĞUL, FAY-DASIZ!..
17

Fırtına hemen geçip gitmedi. Uzun zaman korkunç uğultularla sürdü... koca kum tepeleri sık sık yer değiştiriyordu...
Neden sonra...
FIRTINA GEÇTİ. KALKABİLİRİZ. FAKAT ŞEYH NEREDE?. YA ABBAS PEHLİVAN!... AVCI ABDÜL KERİM?..
HİÇ BİR İZ YOK GÖRÜNÜRLERDE BABA!.. NE YAPIYORUZ?..
KUZEYE, HISN-KEYFA DAĞLARINA DOĞRU YOLUMUZA DEVAM EDECEĞİZ. ONLARA YOLDA RASTLARIZ!..
İŞTE İLERDE BİR DEVECİ!..
BU BİZİM ABDÜL KERİM!.. HEEEY!..
BAYBORA!.. KARAOĞLAN!.. BEN DE SİZİ ARIYORDUM. ŞÜKÜR SAĞSINIZ. ŞEYH NEREDE?.. ABBAS NE OLDU?..
18

İKİSİNİ BİZ DE BULAMADIK. GECE ÇÖKTÜ. BİR YERDE GECELEYELİM!..
Bir ateş çevresinde sırayla nöbetleşe geceyi geçirdiler... Sabah...
ABD-ÜL KERİM SEN ÖNE GEÇ. DEVEN GÖÇÜK OLMAYAN YOLLARI BİLİR!..
Biraz sonra...
BAKIN, BAKIN!.. AKBABALAR!..
ORADA BİR YARALI VAR. GEÇ KALMADAN YARDIMINA KOŞALIM!..
YARALI OLDUĞUNU NEREDEN ANLADIN, FALCI MISIN BE OĞUL? BELKİ BİR ÖLÜ!..
AKBABALAR ÖLÜNÜN TEPESİNDE DÖNMEZLER. ÜSTÜNE DOLUŞURLAR. TOPUKLA ATINI!..

BU BİZİM ABBAS PEHLİVANA BENZİYOR. KIMILDIYOR. ALLAHA ŞÜKÜR ÖLMEMİŞ!..
ABBAS İÇ ŞUNU!..
KARAOĞLAN, BAYBORA.. OH.. ÇOK ŞÜKÜR!. FIRTINADA ŞEYHİ VE ADAMLARINI KAYBETTİM!..
GEÇMİŞ OLSUN. KURTULDUN. ŞİMDİ YOLUMUZA BERABER DEVAM EDECEĞİZ!..
ATIM YOK, SİZE YÜK OLACAĞIM!..
Abd-ül Kerim devesini Abbas pehlivana verdi. Kendisi uzun adımlarla öne düştü. Güneş kızdırana dek yol aldılar...
AĞALAR, İSTERSENİZ SİZ BENİ BURADA BEKLEYİN, BEN GİDİP YARDIM ARAYAYIM!..
İYİ DÜŞÜNÜRSÜN ABD-ÜL KERİM. SUYUMUZ AZALDI.. ATLAR YORULDU!.
20

HAYDİ YAĞMUR DİLİNİ ISLATMAĞA BAK.. SUYUMUZUN SON DAMLALARI BUNLAR. SENİ ÜZDÜĞÜMÜZ İÇİN DE BİZİ BAĞIŞLA!..
BİR ÇARE BULACAK GİBİ. İÇİME ÖYLE DOĞUYOR!..
İNŞALLAH, YOKSA KEMİKLERİMİZ BURADA KURUYUP KALACAK!..
ŞEYH ARAF'A YARDIM EDELİM DERKEN BİZ YARDIMA MUHTAÇ HALE DÜŞTÜK. BÜYÜK KONUŞMUŞUZ. ALLAHIN ZORUNA GİTTİ!..
Abd-ül Kerim gideli epey olmuştu. Çöle bir ölüm sessizliği çökmüştü. Birden...
SUSUN, DİNLEYİN!..
BİR BORU SESİ GALİBA!..
EVET!.. ABD-ÜL KERİM BU. BİZE SES VERİYOR!..
ARAP BAŞARDI!..
HERKES ATLARA!.. GİDİYORUZ!..

HAYDİ!.. SIKIN DİŞİNİZİ, DAĞLARA ULAŞTIK!.. CESARET!..
CESARET NE DEMEK, BİZDE YÜREK MANGAL GİBİ AMA TAKAT KALMADI!..
HEEY!.. BU DA NE DEMEK?..
ABD-ÜL KERİM'İN DEVESİ SAHİPSİZ GERİ GELİYOR. ÜRKMÜŞ!..
EYERİNDE KAN LEKELERİ VAR. ÖYLEYSE ARAP YARALANDI...
BABA İZİN VERİRSEN GİDİP BİR BAKAYIM!..
GİT, AMMA, GÖZÜNÜ AÇ, BURALARDA YERDEN TEHLİKE FIŞKIRIYOR!..
HAYDİ YAĞMUR, FEDAKÂR DOSTUMUZUN YARDIMINA KOŞALIM!..

THUUUUUUU...
İŞTE DAĞLARA ULAŞTIK!.. AMA BORU SESİ KESİLDİ. NİYE ACABA?..
ABD-ÜL KERİM'İN KARGISI BURAYA DÜŞMÜŞ. HAYIR, KERİM BİLEREK KOYMUŞ BUNU!..
...
KARGININ UCU ÇÖLÜ GÖSTERİYOR. GERİ DÖNMEMİZİ ANLATMAK İSTİYOR GALİBA!..
KAN LEKELERİ... NEREYE GİDİYOR BAKALIM?..
O DA NE?.. DAĞLAR ARASINA GİZLENMİŞ BİR ŞATO VAR BURADA. DEMEK KERİM'İ ŞATONUN MUHAFIZLARI VURUP GÖTÜRDÜLER!..

Yağmur birden huylandı, acı acı kişnemeğe başladı...
HIIII HI-HII
NE OLU-YOR YAĞMUR, BİR ŞEY Mİ SEZDİN?..
Karaoğlan çevresine bakmağa kalmadan...
EH!
Kayalar üstünden kurşun gibi birbiri üstüne düştü, yere yuvarlandılar...
AOW
BÖYLE Mİ KONUK KARŞILANIR?.. AL ÖYLEYSE!..
Fakat Karaoğlan'ın boğazına geçen bir ip hızını kesti...
24

KARAOĞLAN - Suruç Dağlarında İnsan Avı

Karaoğlan ve Baybora, Suruç şarında düzenlenen yarışlarda ödül alınca, Şeyh Araf onlardan, düşmanı Kanlı Prens'e karşı yardım istedi. Hep birlikte şeyhin yurduna doğru yola koyuldular. Ama çöl fırtınasında birbirlerini kaybettiler.

Ayıldığında kendini kuştüyü yatakta buldu.
NERESİ BURASI?.. NE OLDU BANA?..
BİR DOSTUNUN EVİNDESİN!..
SEN.. ŞEYH ARAF BİN...
EVET DOSTUM, ALLAHA ŞÜKÜR ADAMLARIM SON ANDA YETİŞİP SENİ ŞEYH-ÜL CEBEL' İN ADAMLARINDAN KURTARMIŞLAR!..
FIRTINADA SİZİ ÇOK ARADIM FAKAT BULAMADIM. KEDERİMDEN DELİ GİBİ YOLA DEVAM ETTİM!..
E, BABAM NEREDE?.. BALABAN, ÇALIK, ABBAS' LA ABD-ÜL KERİM?..
ADAMLARIM HER YERİ ARAMAĞA DEVAM EDİYORLAR. GÖNLÜNÜ FERAH TUT!..

ŞEYHİM, HEMEN BA-BAMI VE DOSTLARIMI ARAMAĞA ÇIKACA-ĞIM!..
ŞİMDİ GECE ÇOK-TAN İNDİ ÇÖ-LE. ŞAFAK-LA BERA-BER ÇI-KARIZ!..
ŞİMDİ SEN BİR GÜZEL YAT DİNLEN. YARIN BİZİ ÇOK ZOR BİR UĞRAŞ BEKLİ-YOR!..
FAKAT... ŞEYHİM SEN...?
AYAKTAYIM DEĞİL Mİ, ŞAŞIRMAKTA HAKLI-SIN. DAĞ HAVASI YA-RADI BACAKLA-RIMA!..
!?...!
ZEHRA HER TÜRLÜ İSTEĞİN İÇİN EMRİNE AMADEDİR. HAYIRLI GECELER!..
27

Şeyh çıkar çıkmaz...
DUR HELE KIZIM, SOYUNMANIN SIRASI DEĞİL. BU KALEDEN NASIL ÇIKARIM?. ONU SÖYLE!..
SENİ MEMNUN ETMEK İSTERDİM YİĞİDİM. AMMA, KALEDEN İZİNSİZ ÇIKILAMAZ. GÜNEŞ BATINCA TÜM KAPILAR KAPANIR!..
Güzel Cariye yeniden giyindi...
ÜSTELİK, AZILI KÖPEKLERİN HEPSİ SALIVERİLİR. ADAMI PARÇA PARÇA EDERLER!..
NE OLURSA OLSUN KALEDEN ÇIKIP BABAMI, DOSTLARIMI ARAMALIYIM!.. SABAHI BEKLİYEMEM!..
AAAAH!!
BU SES NE?.. KİM BU BAĞIRAN?..
ÜSTÜNDE DURMA, ZİNDANDA BİRİNİ CEZALANDIRIYORLARDIR!..
ZİNDAN NEREDE?.
NEDEN SORDUN?..
ÇIĞLIK ATANIN KİM OLDUĞUNU BİLMELİYİM!..
OH!
UYUMALISIN, EFENDİ!..
28

BU İNSAN AZMANI BENİ BIRAKMAYACAK AMMA TALİHİMİ DENEMELİYİM!..
NE OLSA ONUN DA BİZİM GİBİ ZAYIF BİR YANI VARDIR. HAYDİ KARAOĞLAN!..
AOW!
BENİM YERİME SEN UYU ŞİMDİ ARKADAŞ!..
BHAM
HANG!
AAAAAHHH!
Zindandan gelen çığlıklar gecenin sessizliğini yırtıyordu...
BU YAPTIĞIN ÇOK TEHLİKELİ VE FAYDASIZ AĞAM!..
KES SESİNİ, ÇABUK BANA BİR İP DAHA BUL!..
Biraz sonra...
SENİ DE BAĞLIYORUM Kİ, KİMSE SENİ İHANETLE SUÇLAMASIN!..
Karaoğlan dev bekçinin yatağanını alıp zindana giden merdivenlere doğru ilerledi...

ŞAFAKLA BİRLİKTE AVA ÇIKACAĞIZ. İYİ HAZIRLANIN!..
BAŞÜSTÜNE YÜCE PRENSİMİZ. HAZIRLANIRIZ!..
PRENS Mİ?.. ŞEYH ARAF ASLINDA BİR PRENS HA?.. YANİ KANLI PRENSİN TA KENDİSİ!..
BİZİ KOYUN GİBİ TUZAĞA DÜŞÜRMÜŞ MEĞER. BABAM VE DOSTLARIM DA ŞATODADIR EMİNİM!..
... ONLARI BULMALIYIM. GİDİYOR. ÖNCE BİR ZİNDANA İNEYİM!..
BU İKİ ZİNDANCI KİMİ TAŞIYORLAR ACABA?..
BU BİZİM ARAP ABD-ÜL KERİM... ZAVALLIYI NE HALE SOKMUŞLAR!.. ACISINI ÇIKARMALIYIM!..
OLDUĞUNUZ YERDE DURUN, SES ÇIKARMAYIN!..
30

BİR VURUŞTA KELLENİ DÜŞÜRMEMİ İSTEMEZSEN DEDİKLERİMİ ÇABUCAK YAP! ARKADAŞININ AĞZINI TIKA! ELLERİNİ VE AYAKLARINI BAĞLA, ÇABUK!..
GÜZEL!..
BÖYLE TEŞEKKÜR ETTİĞİM İÇİN KUSURA BAKMA!.. İNCELİĞİN SIRASI DEĞİL!..
BHAAANG!
KERİM, TOPARLAN, BEN KARAOĞLAN. SENİ KURTARMAĞA GELDİM. NE OLDU SANA?..
KARAOĞLAN!.. SEN HA!.. SEN DE BU CANAVARIN ELİNE DÜŞTÜN DEMEK. KANLI PRENS BENİ VAHŞİ BİR HAYVAN AVLAR GİBİ AVLADI. YARIN SIRA BAYBORA'NIN!..
BAYBORA MI?.. DEMEK ONLAR DA BURADA!..
ELVEDA KARAOĞLAN, ÖCÜMÜ AL!.. AH!..
EVET KARAOĞLAN, BABAN VE DOSTLARIN DA BURADA. ONLARI GÖRMEK İSTİYORSAN ELİNDEKİ KILICI BIRAK!..
KANLI PRENS!..

ŞİMDİ ANLIYORUM. ÇÖLDE DUYDUĞUMUZ BORU SESLERİ ABD-ÜL KERİM`İN İŞARETİ DEĞİL, SENİN AVININ BAŞLAMA BORUSUYDU DEMEK. BİZİ KURTARMAK İÇİN KENDİNİ FEDA ETMİŞ YİĞİT BİR KİŞİYDİ..
EVET, BENİM İÇİN DE YAMAN BİR AV OLDU. ONU ÇOK ZOR KURTARABİLDİM!. ŞAFAKLA SIRA SENDE. NEREDEYSE GÜN DOĞACAK. GİTMELİYİM!..
ONU BURAYA KİLİTLEYİN. ÖNÜNE GÜZEL BİR YEMEK KOYUN. SABAH DİZLERİ TİTREMESİN!..
KLANK
ABD-ÜL KERİM!.. ÖCÜNÜ ALACAĞIM. ŞEREFLİ BİR İNSANDIN. AHRETTE YERİN CENNET OLSUN!..
SABAHA BİR ŞEY KALMADI. BURADAN NASIL ÇIKABİLİRİM?.. BİR MUCİZE GEREK. O NE?.. BİR SES!..
ŞŞŞT!.. KARA OĞLAN!..
ZEHRA SEN MİSİN?.. FAKAT... NASIL OLUR?..

SANA KILICINI VE DOSTLARININ KAPALI OLDUĞU ODANIN ANAHTARINI GETİRDİM. ONLARI VE BENİ BURADAN GÖTÜR. ALLAH MUHAMMET AŞKINA!..
ZEHRA, ALLAH SENDEN RAZI OLSUN.
PEKÂLÂ, ZATEN BU YAPTIĞINDAN SONRA BURADA KALAMAZSIN. DÜŞ ÖNÜME!..
BABAMIN KALDIĞI ODA NEREDE?.
ÜÇÜNCÜ KATTA...FAKAT NÖBETÇİLER KOL GEZİYOR. DİKKAT!..
İŞTE...KAPIDA İKİ NÖBETÇİ HAÇLI ASKERİ!.. HAYDİ ZEHRA, BİR ŞEYLER YAP!..
ŞU KÖŞEDE BİRİLERİ VAR GALİBA!..
HEEY!
DUR OLDUĞUN YERDE!.. YOKSA...
YİĞİDİM, KAÇACAK DEĞİLİM. KOCAMI GÖRMEK İSTİYORUM. KAÇ YILDIR HASRETİM ONA. SİZE YALVARIRIM!..NE İSTERSENİZ YAPARIM!..
EE... ŞEY...ÇOK BİR ŞEY İSTEMEYİZ!.. HE HE HE!..
AH!
AMAN!

SUSUN... GELENLER VAR. KAPI AÇILIYOR!..
GECENİN BU VAKTİNDE GELSE GELSE CELLAT GELİR. BEN DE ONU BEKLİYORDUM ZATEN!..
ÖFKENE ÇÜŞ DE BALABAN!. TEZ TOPARLANIN. HİÇ VAKTİMİZ KALMADI!..
KARAOĞLAN!
Biraz sonra kötü haber kanlı prense ulaşmıştı...
NASIL?.. ODALARINDAN KAÇMIŞLAR MI?.. OLAMAZ İMKÂNSIZ BU!..
GHOOOONNNG
GHOOOONNNG
GONG SESLERİ!.. ÇABUK OLALIM!..
BURADAN SARKABİLİRİZ. DIŞARDA KİMSE YOK!..
Biraz sonra dağlara doğru zorlu bir koşu başlamıştı...
HAYDİ!.. BÜTÜN GÜCÜNÜZLE DAĞLARA ŞİMDİ!..

KÖPEKLERİ SALIN!... AVCILAR ATLARA!..
HAYATIMIN EN ZORLU VE EN BÜYÜK İNSAN AVI OLACAK BU! YÜZYILLAR BOYU HERKES BUNU ANLATACAK! HAYDİ ASLANLAR!
KÖPEKLERİ TAKİP EDİN!..
KÖPEK SESLERİ, AYVAYI YEDİK!..
KONUŞMA, KOŞ, GÜN AŞIYOR!..
BİR IRMAK OLSAYDI. KÖPEKLERİ ŞAŞIRTABİLİRDİK!..
NE YAZIK Kİ SADECE YARI BATAK BİR SAZLIK VAR. ŞU YANDA!..
SAZLIK MI DEDİN?.. TEZ BENİ ORAYA GÖTÜR!..
Sazlık uzakta değildi...
BALABAN TEZ SOYUN!..
KİM?.. BEN Mİ, NEDEN?..
KÖPEKLERİ ŞAŞIRTMAK İÇİN GİYSİLER GEREK BANA!..

YAŞŞA KARAOĞLAN!.. ŞEYTANIN AKLINA GELMEZDİ BU!..
ÖNCE BAŞINDAKİ KÜLÂHI VER ŞU YAKINLAR İÇİN!..
!?!
ÇALIK, SIRA SENDE SOYUN!..
KAFAMI ÜŞÜTMEK İSTEMEM. SANA POSTALLARIMI VERECEĞİM. BİR TEKİ BÜTÜN SAZLIĞI KOKUTMAĞA YETER!..
PRENSİM, KÖPEKLER SAZLIĞA DOĞRU GİDİYOR!..
HAH.. HAH.. HA!.. KORKUDAN AKILLARINI YİTİRMİŞLER. SAZLIKTA SAKLANACAKLARINI SANIYORLAR, İLERİ!..
36

İŞTE GÖRÜNDÜLER!.. SAZLARIN ARASINDA KAÇMAĞA ÇALIŞIYORLAR.. BU YANA SÜRÜN ONLARI!..
FAKAT PRENSİM, SAZLIK BATAK OLABİLİR. ÇOK TEHLİKELİ!..
SİZE EMREDİYORUM KÖPEKLER. ONLAR ORAYA GİTTİKLERİNE GÖRE SİZ DE GİDECEKSİNİZ. HAYDİ İLERİ!..
Prens'in atlıları korkunun çaresizliği içinde sazlığa atlarını sürdüler...
Kanlı prens tek gözünü ayırmış heyecanla bekliyordu...
HAYDİ! HAYDİ CANLARIM.. KOÇYİĞİTLERİM! YAKALAYIN HEPSİNİ!

NE!? BUNLAR BOŞ GİYSİLER. ALDATTILAR BİZİ VAY KÖPOĞLU KÖ...
EYVAH ATIM GÖMÜLÜYOR!..
İMDAAAT!
© SUAT YALAZ
38
Prens hatasını anlamıştı. Ulur gibi bağırmağa başladı...
OLAMAZ!. NASIL BAŞARDILAR BU İŞİ?..
Biraz ilerde...
SENİN HİYLE YAMAN ÇALIŞTI KARAOĞLAN!.. PRENSİN TÜM ATLISINI BATAKLIK YEDİ!..
Kanlı Prensin insan avı için bataklığa sürdüğü en sadık adamları birer birer baraklığa gömülüp gözden kayboluyorlardı...
YETİŞİN! KURTARIN BİZİ! BATIYORUZ!
İMDAAT!
38

Onca seçkin yiğidinin bağrışa çığrışa bataklığa gömüldüğünü görmek kanlı prensi çılgına çevirmişti.
OLAMAZ! BENİM GİBİ BİR İNSAN AVCISIYLA KİMSE BÖYLE ALAY EDEMEZ!
GELİN ARDIMDAN! BİZİ TERS YÖNE SALDILAR! ŞİMDİ ANLADIM DÜŞTÜĞÜM TUZAĞI!..
İLERİ!..
BUNCA YIL YAŞADIM, ONCA SAVAŞ GÖRDÜM, BAHADIR TANIDIM, SENİN GİBİSİNE RASTLAMADIM BE OĞUL!..
KİM ÖĞRETTİ BU KAVGA HİYLELERİNİ SANA? BAYSUNGAR MI, SARI KUTULMUŞ MU?
FAKAT, YILANIN BAŞINI EZEMEDİK HENÜZ. KALAN ATLILAR ÖNEMLİ DEĞİL AMMA HİÇ SİLAHIMIZ YOK. BİR ŞEYLER YAPMALI!..
HAKLISIN! ELİMİZDE, TEK BİR KILIÇ İLE KALEDEN KAÇMADA KULLANDIĞIMIZ KALIN URGANDAN BAŞKA BİRŞEY YOK!..
PRENS BU YANA GELİYOR. TEZ BİR KARARA VARIN. NE YAPACAĞIZ?..
39

YAPABİLECEĞİMİZ BİR TEK ŞEY VAR. ONU DENEYECEĞİZ.. KARAOĞLAN, ABBAS PEHLİVAN, BALABAN, URGANI ALIN HEMEN GELİN ARKAMDAN!..
BANA OYNANAN OYUNU ÇOK PAHALI ÖDEYECEKLER. UZAĞA KAÇAMAZLAR!
ALTI KİŞİ BENİMLE DAĞLARA GELSİN. KALANLAR ÇÖLÜ ARASIN. HAYDİ DAĞILIN!..
HAYDİ ÇEKİN İPİ!..
Bir ucu karşıda kayaya bağlı bir urgan geçit boyunca toprağa gömülerek karşıya geçirilmiş ve bu ucuna da acunun en güçlü dört yiğidi asılmıştı.
KES ŞU CIRLAK SESİNİ ÇALIK!..
YAŞŞA BALABAN!..
ALLAH RIZASI İÇİN ŞU ÇALIĞI SUSTURUN. ÇATLAK SESİNİ DUYDUKÇA ÖLESİM GELİYOR!
40

Karaoğlan kaplan gibi atıldı ...
KALK AYAĞA KANLI PRENS! AV BİTTİ, ŞİMDİ HESAP VERME ZAMANI!
ÖNCE ŞU ÜÇBUÇUK ÇAKALA SÖYLE. ATLARINDAN İNİP KILIÇLARINI ATSINLAR!..
SÖYLENENİ YAPIN. KARAOĞLAN ARTIK BİR AV DEĞİL EN ŞEREFLİ KONUĞUMUZDUR. ONA VE ARKADAŞLARINA KİM EL KALDIRIRSA BUNU CANI İLE ÖDER!..
KARAOĞLAN, AVI SEN KAZANDIN. SENİ KUTLARIM. İNDİR KILICINI. ŞATOM, ADAMLARIM HAZİNEM SENİNDİR. BEN ŞU ATLARDAN BİRİNİ ALIP KAYBOLACAĞIM!..
KILICINI AL VE GEÇ KARŞIMA. SANA SON FIRSAT!
HAYIR KARAOĞLAN, ELDE KILIÇ SENİN KARŞINA ÇIKACAK ADAM ÖLÜM ARIYOR DEMEKTİR. BÜYÜKSÜN! YENİLMEZSİN!. BIRAK BENİ, HAYATIMIN GERİ KALAN GÜNLERİNİ İNSANLARIN İYİLİĞİNE ADAYACAĞIM!..

BİR KÖTÜLÜK YAPTIMSA BİLEREK YAPMADIM.. BİZİ SENİN GİBİ YETİŞTİRMEDİLER. MERTLİĞİN YİĞİTLİĞİN NE OLDUĞUNU BİR ÖĞRETEN ÇIKMADI KARŞIMA.
KARAOĞLAN DİNLEME ONU! İNANMA ŞU YILAN SOYUNA!
Abbas, birden saldırıp, prensi kurt kapanına aldı..
SENİ SAĞ BIRAKIRSAM ABDULKERİM'İN RUHU BENDEN HESAP SORAR, DİNSİZ, İMANSIZ ALLAH'SIZ KÖPEK!
HAYIR, YAPMA!
Boğuk bir çatırtı duyuldu.. kanlı prensin debelenmesi o an kesildi.. koca gövdesi bir et ve kemik yığını haline dönüvermişti..
KRRT
GEBER!..
AAY!
BUNU HAKETMİŞTİ CANAVAR! CEZASINI ÇEKTİ!..
AMAN DİLEDİĞİ İÇİN ONU BELKİ ÖLDÜREMİYECEKTİM.. ABBAS İYİ YAPTI!
YAHU, AYAZDA KALMIŞ İTLER GİBİ TİTRİYORUM!.. TEZ BENİM GİYSİLERİ BULUN BANA!..
42

KARAOĞLAN, ŞATODA SADECE MÜSLÜMAN ESİRLER, UŞAKLAR, CARİYELER VE BİR KAÇ HIRISTİYAN ASKER KALDI. BU PRENSLİK MÜHÜRÜNÜ AL.. HERKES SANA ÖLÜMÜNE BAŞEĞECEKTİR!..
Prensin cesedini, kendi askerlerine taşıtarak şatoya dönerlerken güneş bu kez bir başka türlü doğuyor. Hür, mutlu, masum insanları ısıtmak üzere tepeler ardından yükseliyordu...
ÇIKAR O PAPAZ KULÂHINI BALABAN. BAK SANA ALAMANYA SULTANININ KÜRKÜNÜ GETİRDİM!..
BAYBORA, ALLAH MUHAMMED ADINA, BU KEZ HEMEN YOLA ÇIKARMA BİZİ. ÖLÜMÜN EŞİĞİNDEN DÖNDÜK. ŞUNUN TADINI ÇIKARALIM BARİ!..
ÖYLE OLSUN, AMA ÖNCE ŞATOYU İYİCE GÖZALTINA ALALIM. NE OLUR, NE OLMAZ. KARAOĞLAN NEREDE?
BAYBORA, HAKLISIN. HEMEN GEVŞEMEK OLMAZ. FAKAT KARAOĞLAN'I RAHAT BIRAKALIM. ÇOCUK BİZİ ZİNDANDAN KAÇIRDI. AVDAN KURTARDI. KANU PRENSİ YENDİ. DİNLENMEK HAKKIDIR. ŞATODA GÜVENLİK TEDBİRİ ALMA İŞİ SENLEN BANA DÜŞÜYOR!..
DOĞRU SÖYLERSİN ABBAS!
KARAOĞLAN, DÜN GECE SANA CARİYELİK GÖREVİMİ YAPMAK İSTEDİĞİMDE "SIRASI DEĞİL" DEMİŞTİN. YA ŞİMDİ ?..
!!
BU MACERANIN SONU

ASYA KAPLAN'I
GERİ DÖNDÜ...

9 786056 172236

VEFALI